

[323_{v2}] Creation 30-40-55 Solid Clic

VOORWAARDEN

ONDERGROND

ACCESSOIRES

INSTALLATIE

CONDITIONS DE POSE

| | | |
|--|--|---|
| VLAKHEID VAN DE ONDERGROND | Vlakheid: Vlakheid < 5 mm onder de lat van 2 meter of < 1 mm / 20 cm | Vlakke, schone, stevige, droge en stevige ondergrond |
| OPSLAG VAN DE VLOER | Minimaal 24 uur vóór het leggen | Plaats de vloer in de ruimte waar deze gelegd gaat worden |
| LEGTEMPERATUUR | + 15°C < T < + 30°C Vloertemperatuur > 15°C | Idealiter 20°C |
| RANDRUIMTE | 5 mm si longueur installée < 10 ml 10 < geïnstalleerde lengte < 15 ml 12 mm indien geïnstalleerde lengte > 15 ml | Aan de randen van de ruimte, rond vaste objecten (kolommen, keukeneilanden, enz.) en bij de drempel. Deze ruimte moet worden afgedekt door een afwerkingsprofiel. Vochtige ruimten: MS-polymerkit of PU-kit onder het afwerkingsprofiel. |
| OPDELING | Elke 20 ml of oppervlakte > 400 m ² | Elke ruimte of afgesloten ruimte wordt afzonderlijk behandeld. Splits de installatie op door elke 20 ml of elk oppervlak > 400 m ² een dilatatie ruimte te creëren, afhankelijk van de geometrie en het totale oppervlak van elke ruimte. Deze ruimte moet worden afgedekt door een afwerkingsprofiel van ROMUS. |
| DIRECT ZONLICHT (ZONNIGE RIJMTEN, PUIEN, DAKRAMEN, DAKKOEPELS, ENZ.) OF ANDERE HITTEBRON | Alleen als de vloertemperatuur < 60°C | Los leggen is toegestaan als de omgevingstemperatuur wordt gereguleerd en als de vloertemperatuur nooit hoger is dan 60°C. Voor leglengten < 10 ml, moet de randruimte worden vergroot tot 8 mm. Neem contact op met GERFLOR als de vloertemperatuur hoger kan worden dan 60°C. |
| VERANDA | Verboden | Verboden, ongeacht de ondergrond |
| INGEBREUKNAME | Onmiddellijk na het installeren | |

CONDITIONS D'USAGE

| | | |
|-----------------------|--|--|
| GEBRUIKSTEMPERATUUR | + 8°C < T < + 40°C | Idealiter 10°C < T < 30°C |
| STATISCHE BELASTING | < 30 kg/cm ² et < 200 kg/appui | Gebruik geen rubberen doppen. Gebruik platte (niet spits toelopende) doppen zonder patroon, die geschikt zijn voor pvc. Gebruik doppen |
| STOLEN OP ZWENKWIELEN | Met pvc compatibele zwenkwieLEN die voldoen aan EN 12529 | Aanbeveling: gebruik een beschermende mat onder zwenkwieLEN. |

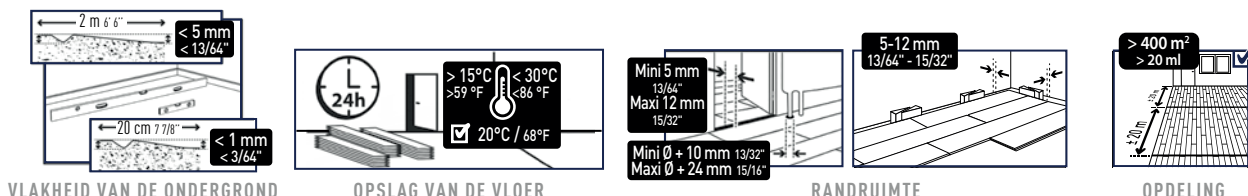

VLAKHEID VAN DE ONDERGROND

OPSLAG VAN DE VLOER

RANDRUIMTE

OPDELING



ZONLICHT

STATISCHE BELASTING

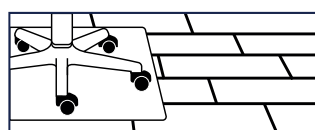

STOLEN OP ZWENKWIELEN

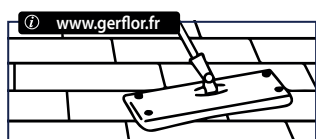

ONDERHOUD EN VERVANGING VAN DE STROOK

BELANGRIJK: De informatie in dit document is geldig vanaf: 30/10/2023 en kan zonder kennisgeving vooraf worden gewijzigd. Omdat we voortdurend technische verbeteringen doorvoeren, dienen onze klanten ons te raadplegen om zich ervan te vergewissen dat de informatie in dit document nog steeds van toepassing is voordat met werkzaamheden wordt begonnen.

Gerflor

[323_{v2}] Creation 30-40-55 Solid Clic

VOORWAARDEN

ONDERGROND

ACCESSOIRES

INSTALLATIE

ONDERGROND

VOORWAARDEN

Voor het leggen van deze vloer

| | | |
|---|---|--|
| Ondergrond op basis van hydraulisch bindmiddel (betonvloer of -ondergrond, cementdekvloer, anhydrietdekvloer, enz.) | ✓ | Cement: < 7 % CCM - Anhydrietdekvloer: < 1 % Behandel de ondergrond voor, indien noodzakelijk, en breng een egalisatielaag aan om oneffenheden weg te werken |
| Tegels | ✓ | Als de naad < 6 mm breed en < 2 mm diep is, zonder oneffenheden, anders egalisatielaag of voegmiddel |
| Verlijmd compacte pvc / linoleum / rubbervloeren | ✓ | Na controle en reparatie, afhankelijk van de staat van de vloer. Als meer dan 10% in slechte staat verkeert, moet de gehele vloer worden verwijderd en moet een nieuwe ondergrond worden aangebracht. |
| Verlijmd geluiddempend PVC | ! | UITSLUITEND IN WONINGEN (ruimten geclassificeerd CEN: 23-31). Na controle en reparatie, afhankelijk van de staat van de vloer. Als meer dan 10% in slechte staat verkeert, moet de gehele vloer worden verwijderd en moet een nieuwe ondergrond worden aangebracht. |
| Tapijt / pvc met textielrug semi-vrij gelegd | ✗ | Verboden |
| Vinyl asbesttegels | ✓ | Afhankelijk van naleving van de huidige regelgeving. |
| Geluiddempende ondervloeren | ✓ | UITSLUITEND Gerflor Silence Plus 19 dB, Gerflor Acoustic 15 dB en Gerflor Acoustic plus (uitgezonderd gebruik in industriële ruimten) Zie de meegeleverde leginstructies. |
| Gelijmd of zwevend parket / laminaat / zwevende houten panelen | ✗ | Verwijdering |
| OSB | ! | Vezelversterkte egalisatie verplicht na eventuele behandeling van oneffenheden en naden tussen panelen. |
| Parket vastgespijkerd op latten en aan de onderzijde geventileerd / Vloer op draagbalk (CTBH / CTBX) | ✓ | Eventuele defecten in de ondergrond behandelen (oneffenheden, spleten tussen stroken of panelen, enz.) |
| Omkeerbare vloerverwarming, max. 28°C | ✓ | Toegestaan |
| Vloerverwarming met warm water, max 28°C toegestaan | ✓ | Toegestaan |
| Elektrische vloerverwarming | ! | Neem contact op met Gerflor |

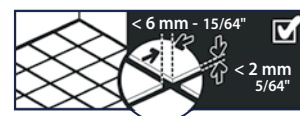

De inspectie en voorbereiding van de ondergrond moeten worden uitgevoerd in overeenstemming met NIT 241.

Raadpleeg het technische gegevensblad voor alle informatie over het product en het gebruik ervan: www.gerflor.be

[323_{v2}] Creation 30-40-55 Solid Clic

VOORWAARDEN

ONDERGROND

ACCESSOIRES

INSTALLATIE

| | |
|-------------|--|
| GEREEDSCHAP | Mes - Rolmaat - Metalen rei - Terugslagvrije hamer - ref.: 94964 van ROMUS - Aanslagijzer - Slagblok Verstekschaar met krachtversterking - ref. ROMUS: 93401 / JANSER: 237.530.000 |
| ONDERVLOER | Gerflor Acoustic 15 dB - ref.: 17980001 - Zie leginstructie [330] Gerflor Silence Plus 19 dB - ref.: 59490001 - Zie leginstructie [331] Gerflor Acoustic Plus - ref. : 07040001 - Zie leginstructie [332] |
| AFWERKINGEN | Plintontwerp - ref.: 6086 / Plintontwerp - MDF - ref.: 5947 - Zie leginstructie [504A] en [504B]. Multifunctionele drempel: Drempelontwerp - ref.: 0647 Vochtige ruimte: MS-polymeerkit of PU-kit. |

[323_{v2}] Creation 30-40-55 Solid Clic

VOORWAARDEN

ONDERGROND

ACCESSOIRES

INSTALLATIE



Controleer de vloer vóór de installatie. Deze moet deel uitmaken van dezelfde productiebatch. Stel GERFLOR op de hoogte van eventuele zichtbare defecten en ga de vloer niet leggen zonder goedkeuring vooraf van GERFLOR.

LEGPATROON

- Meng de stroken/tegels uit verschillende dozen maar zorg dat ze van dezelfde serie zijn.
- Richt de stroken/tegels in de richting van het licht of in de richting van het verkeer. Bij grote ruimten kunnen de stroken/tegels het best worden gelegd in de richting van de lengte van de ruimte.

- Randruimte: langs de randen van ruimten, vaste objecten en deurdrempels, volgens deze richtlijnen:

| Randruimte | | Leglengte (ml) | | |
|------------------|-----|----------------|-------------|-------|
| | | < 10 | 10 < L < 15 | > 15 |
| Direct zonlicht* | Non | 5 mm | 10 mm | 12 mm |
| | Oui | 8 mm | 10 mm | 12 mm |

* De vloertemperatuur mag nooit hoger zijn dan 60°C.

Deze ruimte moet worden afgedekt door een afwerkingsprofiel.

Vochtige ruimten: MS-polymeerkit of PU-kit onder het afwerkingsprofiel.

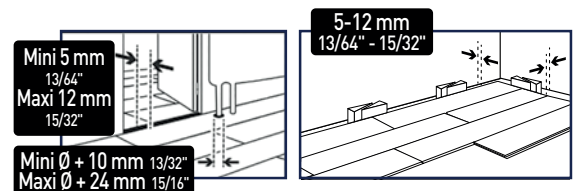

- Zware apparatuur (keukenblokken of eilanden, ingebouwde kasten, enz.) moet worden geplaatst voordat de vloer wordt gelegd en de randruimte moet worden nageleefd rond de poten van deze apparatuur.

- Begin met leggen in een hoek van de ruimte. Het leggen gebeurt altijd met de groeven naar u toe.

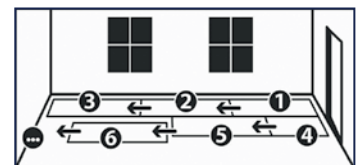

- Maak in gangen of smalle ruimtes de stroken/tegels om de 10 ml vast met dubbelzijdig kleefband (bijvoorbeeld Fix&Free van GERFLOR).

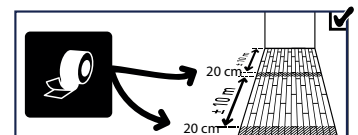

- Leg de volgende rij stroken zodanig dat elke plank een derde van de lengte verspringt ten opzichte van de strook in de rij ernaast en leg ze in wildverband. Laat de stroken in dat geval minstens 25 cm verspringen ten opzichte van de stroken in de rij ernaast en begin de tweede rij met het afgezaagde deel van de laatste plank van de vorige rij. Voorkom dat de rij eindigt met een kort stuk.

Leg de tegels zodanig dat de groef trapsgewijs oploopt (steeds met een halve tegel).

Gerflor

[323_{v2}] Creation 30-40-55 Solid Clic

VOORWAARDEN

ONDERGROND

ACCESSOIRES

INSTALLATIE

- De breedte van de stroken/tegels rond de randen moet > 1/3 van de strook of 1/2 van de tegel zijn.

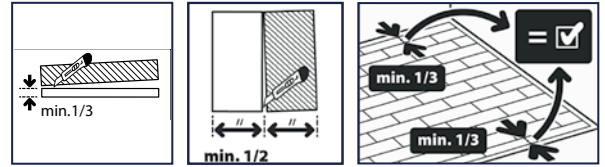

- De lengte van de stroken/tegels moet > 25 cm zijn aan de uiteinden van de rijen, vooral bij ingangen en deuropeningen.

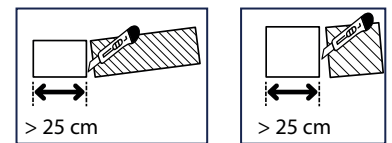

INSTEKEN EN ZAGEN

- Begin met het insteken van de lange zijde door de strook te kantelen, plaats dan de messing van de korte zijde over de groef van de vorige strook en vergrendel de korte zijde. Gebruik zo nodig een terugslagvrije hamer.

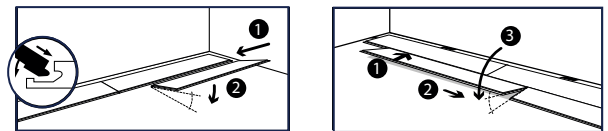

- Werk de montage af met een slagblok en een terugslagvrije hamer.

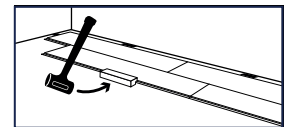

- Zorg ervoor dat zich geen oneffenheden tussen de stroken/tegels bevinden.

Een verkeerde vergrendeling kan leiden tot problemen met de uitlijning, kieren tussen stroken/tegels of breuk van de klik. Stel indien nodig de uitlijning opnieuw af met een slagblok + hamer.

- Gebruik voor de montage van de laatste rij een aanslagijzer en een terugslagvrije hamer.

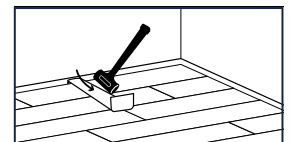

- Randuitsnijding door aftekening. Het montageafval kan worden hergebruikt aan het begin van een rij.

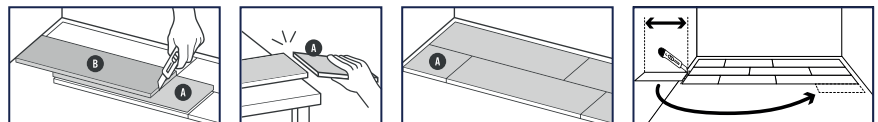

- Uitsnijding rondom deurkozijnen.

Gebruik een verstekschaar met krachtversterking.
Referentie ROMUS: 93401 / JANSER: 237.530.000.

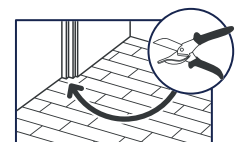

Gerflor